1 - SET-UP TO GET STARTED

AGES AND STAGES – GENERAL GUIDELINES

ES Edades y etapas – Instrucciones generales **FR** Âges et étapes : recommandations généraux **PT** Idades e fases – Orientações gerais **KR** 연령과 단계 – 일반적인 가이드라인
TC 年齡及分段 - 通用指引 **SC** 年龄及分段 - 通用指引

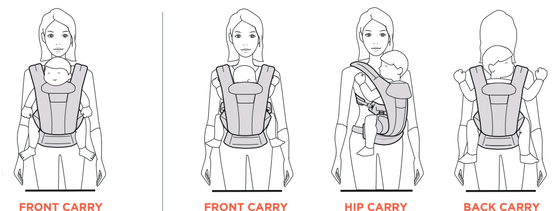

FRONT CARRY OUTWARD-FACING	FRONT CARRY INWARD-FACING	HIP CARRY	BACK CARRY
(~5 Months)	Min. 7 lbs / 3.2 kg	(~6 Months)	(~6 Months)
Min. 14 lbs / 6.4 kg	& Min. 20 inches / 50.8 cm	Min. 17 lbs / 7.7 kg	Min. 17 lbs / 7.7 kg
Max ~30 lbs / ~13.6 kg	Max 45 lbs / 20.4 kg	Max 45 lbs / 20.4 kg	Max 45 lbs / 20.4 kg

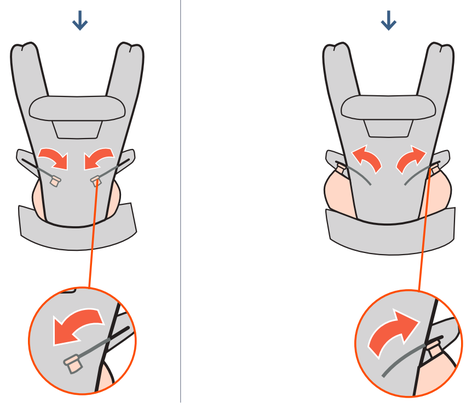

1 FOLLOW THESE EASY STEPS TO GET STARTED

ES Sigue estos pasos sencillos para ajustar la Mochila portabebé **FR** Voici quelques gestes simples à suivre pour préparer votre porte-bébé
PT Siga estes passos simples antes da utilização **KR** 아래의 순서대로 제품을 준비해 주십시오 **TC** 按照這些簡單的步驟來穿戴
SC 按照这些简单的步骤来穿戴

1A Adjust the seat to your baby's height, using the velcro tabs

ES Utiliza las lengüetas de velcro para ajustar el asiento del Omni 360 al tamaño de tu bebé **FR** Ajustez l'assise de l'Omni 360 à la taille de votre bébé à l'aide des scratchs
PT Para ajustar o assento Omni 360 à altura do seu bebé, utilize os fechos de velcro **KR** 벨크로 탭을 이용하여 아이의 신장에 맞게 시트의 목을 조절하십시오 **TC** 使用魔術貼調整Omni坐墊至適合您寶寶的高度 **SC** 使用魔术贴调整Omni坐垫至适合您宝宝的高度

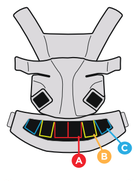

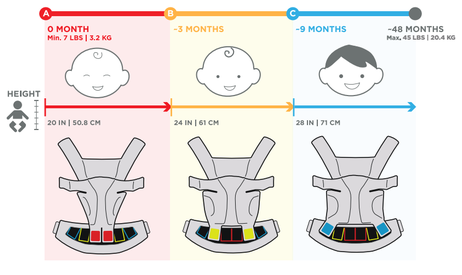

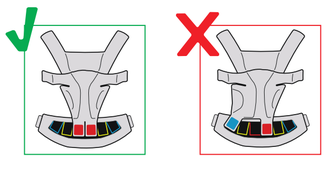

1B Position the head and neck support according to baby's age and activity

ES Coloca el soporte para la cabeza y el cuello de acuerdo con la edad y lo activo que sea el bebé **FR** Positionnez l'extension dorsale ajustable en fonction de l'âge et de l'activité de votre bébé pour apporter un maximum de soutien à la tête et à la nuque **PT** Ajuste o apoio para cabeça e pescoço de acordo com a idade e o nível de atividade do bebé
KR 아이의 연령과 활동상태에 따라 목받침대의 위치를 조절하십시오 **TC** 根據嬰兒的年齡和活動定位頭部和頸部支撐物
SC 根据婴儿的年龄和活动定位头部和颈部支撑物

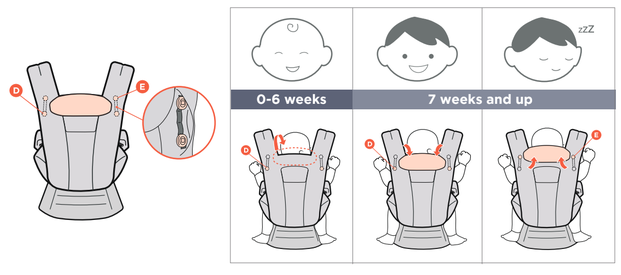

1C Adjust the carrier seat to face baby in or out, using the sliders

ES Utiliza los deslizadores para ajustar el asiento del Omni para que el bebé vaya mirando hacia dentro o hacia fuera **FR** Pour positionner bébé face à vous ou face au monde, ajustez l'assise de l'Omni à l'aide des lanières **PT** Para ajustar o assento Omni à posição do bebé (para a frente ou para trás), utilize as tiras **KR** 슬라이더를 이용하여 바깥메기 혹은 마주메기 자세에 알맞게 시트목을 조절해 주십시오 **TC** 使用背帶上的調節滑帶軸來調整背帶坐墊讓 寶寶面朝您或背對您的坐姿
SC 使用背带上的调节滑带轴来调整背带坐垫让 宝宝面朝您或背对您的坐姿

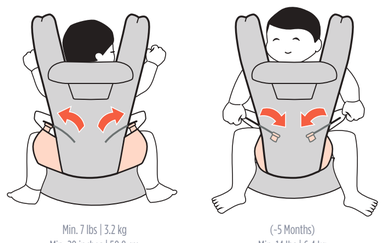

Min. 7 lbs | 3.2 kg
Min. 20 inches | 50.8 cm

(~5 Months)
Min. 14 lbs | 6.4 kg
Max. ~30 lbs | ~13.6 kg

1D Loosen both shoulder straps

ES Afloja los tirantes de los dos hombros **FR** Desserrez les deux bretelles **PT** Alargue ambas as alças **KR** 양쪽에 있는 어깨 끈을 푸십시오.
TC 鬆開雙肩肩帶 **SC** 松开双肩肩带

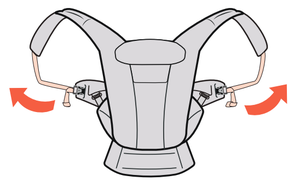

1E Push & Squeeze to unbuckle the shoulder straps if needed

ES Presione y apriete para desabrochar los tirantes si es necesario **FR** Poussez et pressez pour ouvrir la boucle des bretelles si nécessaire
PT Se necessário, pressione as fivelas para abrir as alças **KR** 버클을 풀 때 안전핀을 누른 상태에서 양옆을 눌러 풀어주세요
TC 如有需要，先按壓後推擠解開肩帶扣 **SC** 如有需要，先按压後推挤解开肩带扣

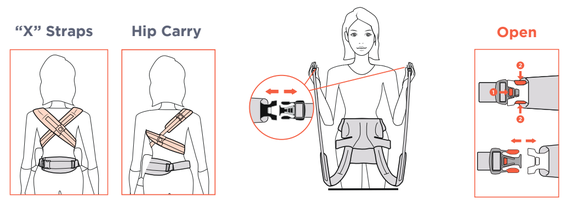

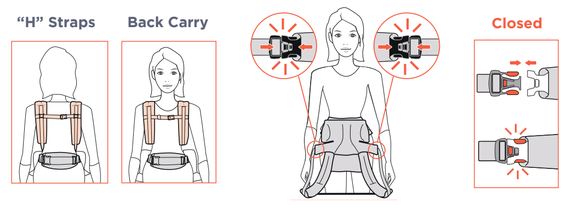

2 - TIPS & TRICKS FOR THE RIGHT FIT

2 BABY POSITIONING CHECKLIST & TIPS

ES Lista de comprobación y consejos para la colocación del bebé **FR** Astuces et points à contrôler pour un positionnement correct du bébé **PT** Lista de verificação e conselhos acerca do posicionamento do bebé **KR** 아이 자세를 위한 체크리스트와 팁 **TC** 正確的嬰兒坐姿及溫馨提示
SC 正确的婴儿坐姿及温馨提示

2A Baby close enough to kiss, high on your body

ES Bebé en una posición alta, lo bastante cerca como para poder besarle **FR** Le bébé doit être porté assez haut, « à portée de bisous » **PT** Bebé suficientemente perto para beijar, ao nível da parte superior do tronco **KR** 아이에게 입맞춤 할 수 있는 높이로 가깝게 안아주십시오.
TC 寶寶需貼近您的身體讓您可以親吻他/她 **SC** 宝宝需贴近您的身体让您可以亲吻他/她

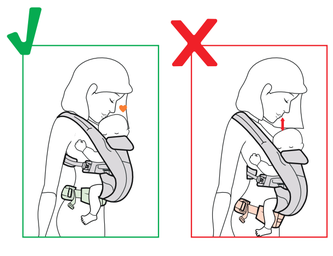

2B Deep seat with knees high

ES Asiento profundo con las rodillas altas **FR** Assise profond avec genoux relevés **PT** Assento profundo com joelhos elevados
KR 엉덩이를 시트에 깊이 앉혀 무릎이 위로 올라오도록 해주세요 **TC** 加深座位令寶寶膝蓋提高 (大腿呈 " M " 形)
SC 加深座位令宝宝膝盖提高(大腿呈 " M " 形)

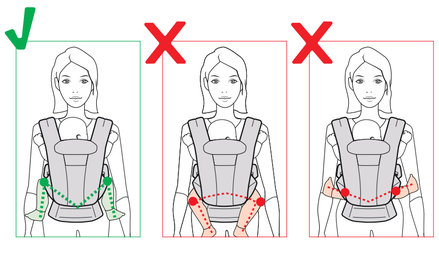

2C Spine in soft, rounded shape

ES La columna en posición ligeramente redondeada **FR** Colonne vertébrale légèrement arrondie **PT** Coluna numa posição suave e arredondada
KR 부드럽고 둥근 모양의 척추 **TC** 脊椎呈柔軟圓形 **SC** 脊椎呈柔软圆形

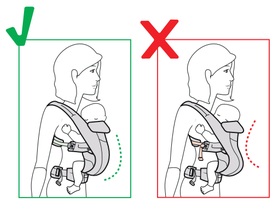

2D Head supported at mid-ear level for babies 0-4 months and until baby has strong head and neck control.

ES Cabeza apoyada a la altura de la parte central de la oreja para bebés de 0 a 4 meses y hasta que el bebé tenga el control suficiente del cuello y la cabeza
FR La tête de votre bébé doit être maintenue à mi-hauteur de son oreille lorsqu'il a moins de 4 mois et tant qu'il n'arrive pas à tenir sa tête et son cou tout seul
PT Cabeça apoiada ao nível médio da orelha para crianças entre os 0-4 meses e até o bebé ter controlo sobre os movimentos da cabeça e do pescoço
KR 아이가 0~4 개월이고 스스로 머리와 목을 완전히 가눌 수 있을 때까지는 목받침대를 아이의 귀 중간 정도로 맞춰서 착용하십시오
TC 中耳位置設有頭部支撐導為0-4個月的新生兒而設和直至寶寶能強壯地自行支撐及控制頭部和頸部
SC 中耳位置设有头部支撑专为0-4个月的新生儿而设和直至宝宝能强壮地自行支撑及控制头部和颈部

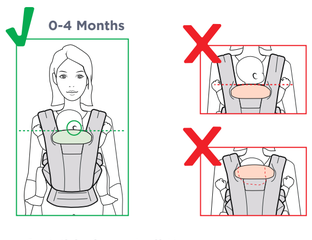

2E Open airway & visible face at all times

ES Vías respiratorias abiertas y cara visible en todo momento **FR** Les voies respiratoires doivent être dégagées, et le visage doit être visible à tout moment
PT Vias respiratórias desobstruídas e rosto sempre visível **KR** 항상 얼굴이 보여서 기도가 열릴 수 있도록 유지해 주십시오. **TC** 在任何時候，打開通風孔和確保面部清晰可見 **SC** 在任何时候，打开通风孔和确保面部清晰可见

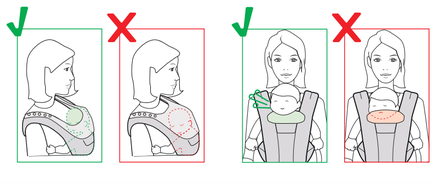

3-10 - HOW TO USE THE CARRIER

3 HOW TO ATTACH THE CARRIER WAISTBELT

ES Cómo abrochar el cinturón de la mochila **FR** Comment attacher la ceinture ventrale du porte-bébé **PT** Como colocar o cinto da mochila porta-bebés
KR 캐리어 허리벨트 착용법 **TC** 如何繫上背帶的腰帶 **SC** 如何系上背带的腰带

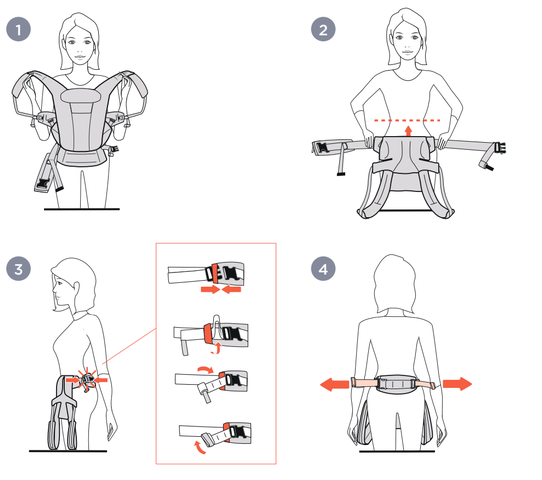

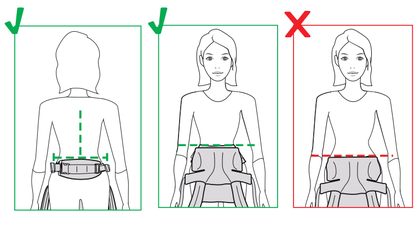

4 FRONT CARRY INWARD-FACING WITH CRISSCROSS "X" STRAPS

Min. 7 lbs / 3.2 kg & Min. 20 inches / 50.8 cm

ES Posición frontal mirando hacia dentro con tirantes cruzados ("X") **FR** Position de portage ventral face au porteur avec les bretelles croisées (en « X ») **PT** Posição frontal, virado para dentro com alças em cruz ("X") **KR** 마주메기 – 크로스로 멜 수 있는 "X"자 어깨끈 **TC** 內向式正面背法 - 使用交叉的"X"型肩帶
SC 内向式正面背法 - 使用交叉的"X"型肩带

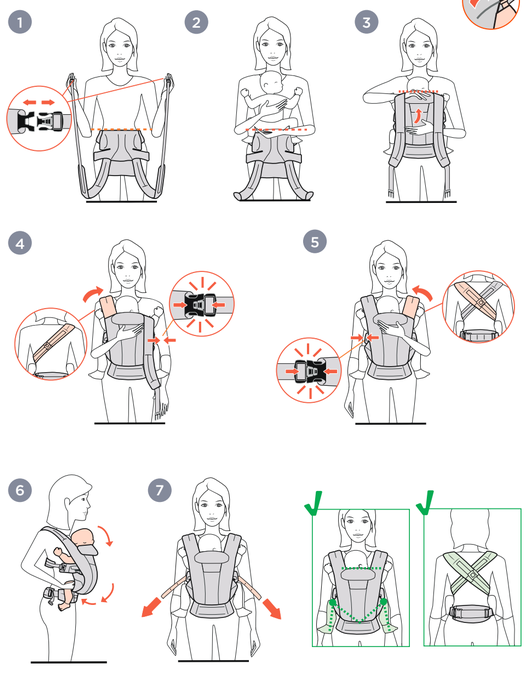

3-10 - HOW TO USE THE CARRIER

5 FRONT CARRY INWARD-FACING WITH PARALLEL "H" STRAPS

Min. 7 lbs / 3.2 kg & Min. 20 inches / 50.8 cm

ES Posición frontal mirando hacia dentro con tirantes paralelos ("H") **FR** Position de portage ventral face au porteur avec les bretelles parallèles (en « H ») **PT** Posição frontal, virado para dentro com alças paralelas ("H")
KR 마주메기 – 11자로 멜 수 있는 "H"자 어깨끈 **TC** 內向式正面背法 - 使用平行的"H"型肩帶 **SC** 内向式正面背法 - 使用平行的"H"型肩带

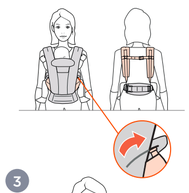

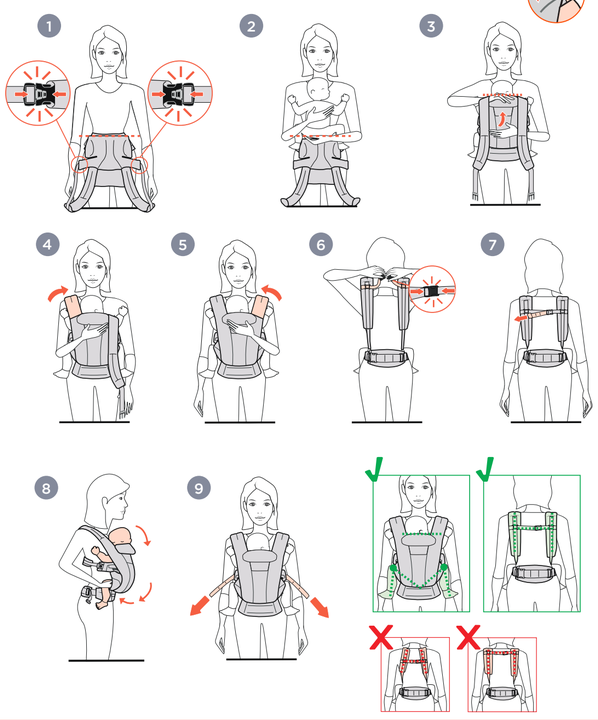

6 FRONT CARRY OUTWARD-FACING WITH CRISSCROSS "X" STRAPS

Min. 14 lbs / 6.4 kg

ES Posición frontal mirando hacia fuera con los tirantes cruzados **FR** Portage ventral face au monde avec les bretelles croisées (en « X ») **PT** Posição de transporte frontal com o bebé virado para a frente – com alças cruzadas "X"
KR 바깥메기 – 크로스로 멜 수 있는 "X"자 어깨끈 **TC** 外向式正面背法 - 使用交叉的"X"型肩帶 **SC** 外向式正面背法 - 使用交叉的"X"型肩带

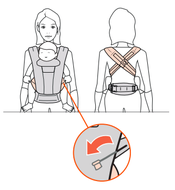

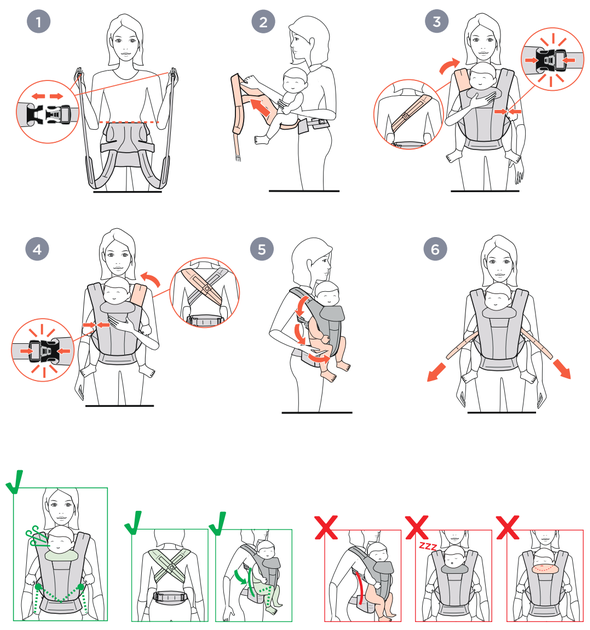

7 FRONT CARRY OUTWARD-FACING WITH PARALLEL "H" STRAPS

Min. 14 lbs / 6.4 kg

ES Posición frontal mirando hacia fuera con los tirantes en paralelo **FR** Portage ventral face au monde avec les bretelles parallèles (en « H ») **PT** Posição de transporte frontal com o bebé virado para a frente – com alças em paralelo "H" **KR** 바깥메기 – 11자로 멜 수 있는 "H"자 어깨끈 **TC** 外向式正面背法 - 使用平行的"H"型肩帶 **SC** 外向式正面背法 - 使用平行的"H"型肩带

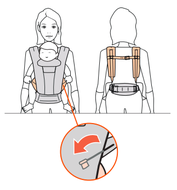

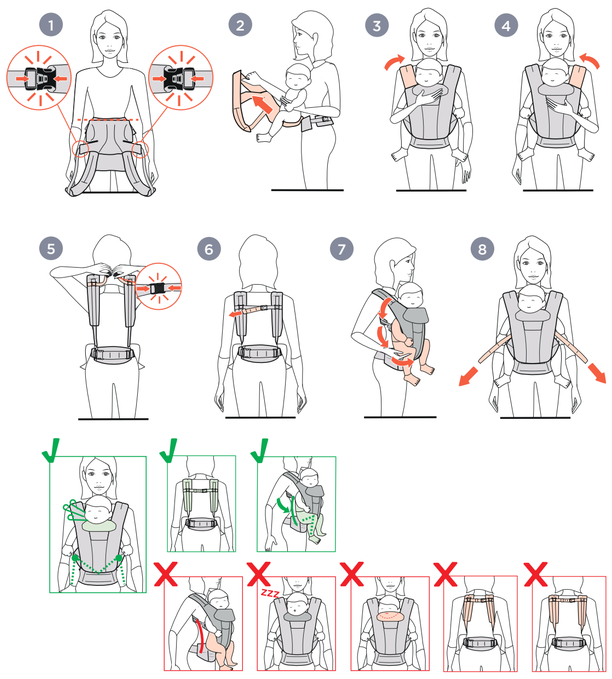

8 HIP CARRY

Min. 17 lbs / 7.7kg

ES Posición en la cadera **FR** Portage sur la hanche **PT** Posição de transporte sobre a anca
KR 옆으로 메기 **TC** 托臀式背法 **SC** 托臀式背法

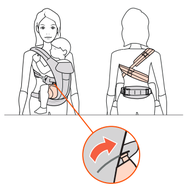

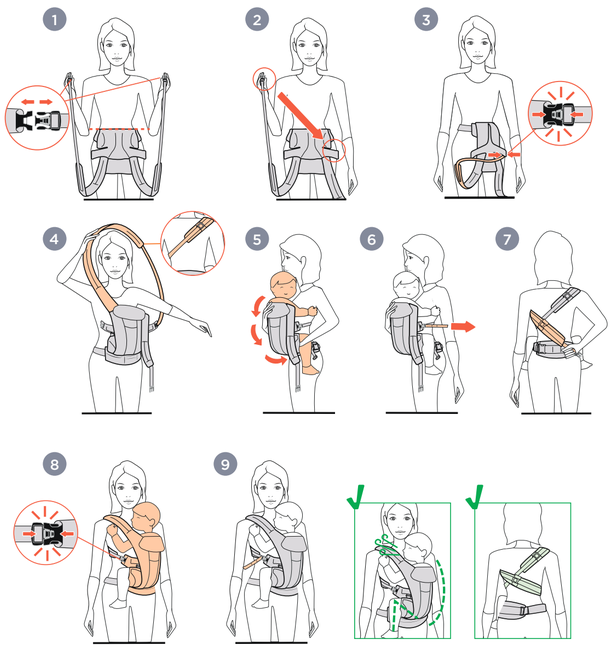

BABY CARRIER PARTS

OMNI DELUXE

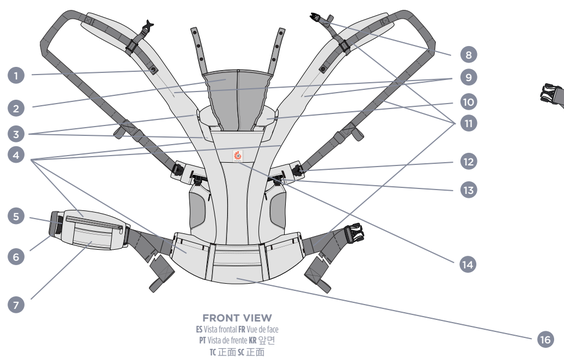

FRONT VIEW
ES Vista frontal **FR** Vue de face
PT Vista de frente **KR** 앞면
TC 正面 **SC** 正面

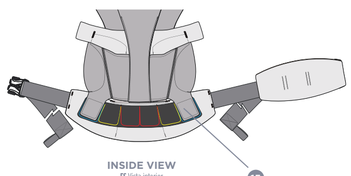

INSIDE VIEW
ES Vista interior
FR Vue intérieure **PT** Vista de dentro
KR 내부 **TC** 裡面 **SC** 里面

FRONT VIEW
ES Vista frontal **FR** Vue de face
PT Vista de frente **KR** 앞면
TC 正面 **SC** 正面

BACK VIEW
ES Vista trasera **FR** Vue de dos
PT Vista de trás **KR** 뒷면
TC 背面 **SC** 背面

1 **Hood Snap**
ES Automáticos de la capucha
FR Bouton pour capuche
PT Tachas do capuz
KR 수면모자 고정 스냅
TC 擋風帽按鈕
SC 挡风帽按钮

2 **Hood**
ES Capucha
FR Capuche
PT Capuz
KR 수면모자
TC 擋風帽
SC 挡风帽

3 **Head & Neck Support Buttons**
ES Botones para el soporte de la cabeza y el cuello
FR Boutons pour extension dorsale
PT Botões de suporte de cabeça e pescoço
KR 목받침대 고정 단추
TC 支撐頭部和頸部的鈕扣
SC 支撑头部和颈部的钮扣

4 **Pocket**
ES Bolsillo
FR Poche
PT Bolso
KR 수납 포켓
TC 口袋
SC 口袋

5 **Waistbelt Buckle**
ES Hebilla del cinturón
FR Boucle de ceinture ventrale
PT Fivela do cinto
KR 허리벨트 버클
TC 腰帶扣
SC 腰带扣

6 **Safety Elastic**
ES Elástico de seguridad
FR Elastique de sécurité
PT Elástico de segurança
KR 안전 고무밴드
TC 安全彈性環
SC 安全弹性环

7 **Lumbar Support Waistbelt**
ES Cinturón de soporte lumbar
FR Ceinture ventrale avec soutien lombaire renforcé
PT Cinto de apoio lombar
KR 럼버서포트 허리벨트
TC 腰部支撐腰帶
SC 腰部支撑腰带

8 **Chest Strap Buckle**
ES Hebilla de la correa del pecho
FR Boucle pour sangle de poitrine
PT Fivela da cinta do peito
KR 가슴끈 버클
TC 肩帶連接帶扣
SC 肩带连接带扣

9 **Crossable Shoulder Straps**
ES Correas para los hombros con opción cruzada
FR Sangles entrecroisables
PT Alça de ombro cruzável
KR 크로스로 멜 수 있는 어깨끈
TC 可交叉肩帶
SC 可交叉肩带

10 **Head & Neck Support**
ES Soporte de la cabeza y el cuello
FR Support de tête et cou
PT Suporte de cabeça e pescoço
KR 목받침대
TC 頭部和頸部支撐
SC 头部和颈部支撑

11 **Strap Indicator Markings**
ES Marcas indicadoras de tamaño
FR Repères indicateurs de taille
PT Marcas indicadoras de tamanho
KR 사이즈 표시
TC 尺寸指示標記
SC 尺寸指示标记

12 **Shoulder Strap Buckle**
ES Hebilla de la correa de los hombros
FR Boucle pour sangle d'épaule
PT Fivela do cinto do ombro
KR 어깨끈 버클
TC 肩帶扣
SC 肩带扣

13 **Sliders for Seat Adjustment (Face In or Out)**
ES Pieza deslizante para ajustar el asiento (hacia dentro o hacia fuera)
FR Glissières pour ajustement du siège baquet (face au porteur ou face au monde)
PT Sistema de deslize para ajuste do assento (virado para os pais ou no sentido da marcha)
KR 시트 조절 슬라이드 (마주보기 혹은 바깥보기)
TC 調節背帶坐圍滑帶軸 (面朝內或面朝外)
SC 调节背带坐围滑带轴 (面朝内或面朝外)

14 **Reflectivity (For Mesh Only)**
ES Reflectividad
FR Réflectivité
PT Refletividade
KR 반사도
TC 反光條
SC 反光条

15 **Velcro Tab for Seat Adjustment to Baby's Size**
ES Pestaña de velcro para ajustar el asiento al tamaño del bebé
FR Languette Velcro pour ajustement de l'Assise à la taille de bébé
PT Guia de velcro para ajuste do assento ao tamanho do bebé
KR 아이 성장에 따라 조절하는 시트 조절 벨크로 탭
TC 腰帶魔術貼-調節嬰兒不同生長階段
SC 腰带魔术贴-调节婴儿不同生长阶段

16 **Detachable Pouch**
ES Bolsillo delantero desmontable
FR Pochette détachable
PT Bolsa destacável
KR 탈부착 파우치
TC 可拆卸小袋
SC 可拆卸小袋

ergobaby

THE ERGO BABY CARRIER, INC.
US: 2041 East Street, Suite 831
Concord, California 94520
+1 888 416 4888 | support@ergobaby.com

EU: Ergobaby Europe GmbH
Gaußstraße 120, 22765 Hamburg, Germany
+49 40 421 065 0 | customersupport@ergobaby.eu

UK: EBP Lifestyle Brands UK Ltd.
275 New North Road, Islington Suite 1300
London, N1 7AA, United Kingdom
+44 203 3186 204 | customersupport@ergobaby.co.uk

RECYCLABLE
IM_OMNI_DELUXE-241104-V2
Pat: www.ergobaby.com/patents

ergobaby™

INSTRUCTION MANUAL

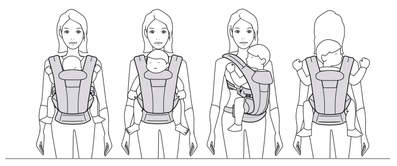

Omni Deluxe™

ALL-IN-ONE BABY CARRIER

Check out more tips and videos.
Ergobaby.com

IMPORTANT! READ CAREFULLY AND KEEP FOR FUTURE REFERENCE

9A BACK CARRY

Min. 17 lbs / 7.7 kg

ES Posición en la espalda FR Portage dorsal PT Posição de transporte dorsal
KR 뒤로 메기 TC 背面背法 SC 背面背法

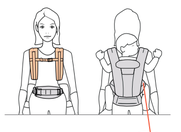

IMPORTANT: Keep at least one hand on baby at all times.
ES Importante: Mantenga al menos una mano sujetando al bebé en todo momento FR Important : Garder en permanence au moins une main sur le bébé
PT Importante: Use sempre pelo menos uma das mãos para segurar o bebé KR 중요: 항상 한 손은 아기를 받치고 있어야 합니다
TC 重要事項：組裝背帶背面背法 - 當組裝背帶背面背法時，必須保持一隻手扶著嬰兒身體，直至背帶組裝完好為止。
SC 重要事项：组装背带背面背法 - 当组装背带背面背法时，必须保持一只手扶着婴儿身体，直至背带组装完好为止。

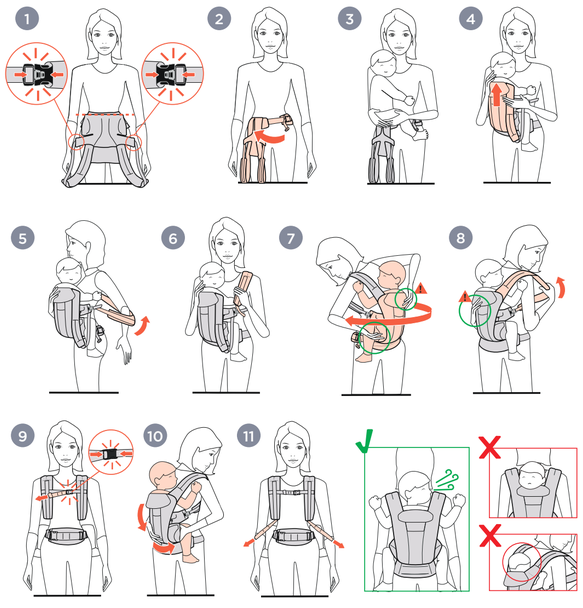

9B REMOVING BACK CARRY

Min. 17 lbs / 7.7 kg

ES Quitarse la mochila portabebé en la posición trasera FR Enlever le porte-bébé en portage dorsal PT Retirar o mochila porta-bebés na posição dorsal KR 뒤로 메기 상태에서 내려놓기 TC 解下背帶背面背法 SC 解下背带背面背法

IMPORTANT: Keep at least one hand on baby at all times.
ES Importante: Mantenga al menos una mano sujetando al bebé en todo momento FR Important : Garder en permanence au moins une main sur le bébé
PT Importante: Use sempre pelo menos uma das mãos para segurar o bebé KR 중요: 항상 한 손은 아이를 받치고 있어야 합니다
TC 重要事項：解下背帶背面背法 - 當解下背帶背面背法時，必須保持一隻手扶著嬰兒身體，直至背帶組裝完全解下為止。
SC 重要事项：解下背带背面背法 - 当解下背带背面背法时，必须保持一只手扶着婴儿身体，直至背带组装完全解下为止。

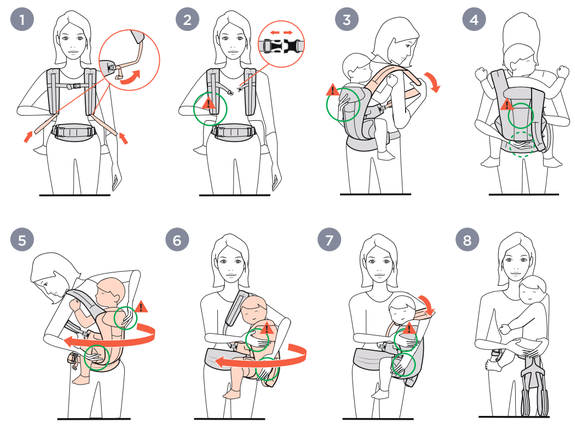

10 OVER THE HEAD METHOD

ES Método de colocación por la cabeza FR Méthode par dessus la tête PT Método por cima da cabeça KR 머리 위로 착용 방법 TC 頭戴式快速背法 SC 头戴式快速背法

IMPORTANT: Keep at least one hand on baby at all times.
ES Importante: Mantenga al menos una mano sujetando al bebé en todo momento FR Important : Garder en permanence au moins une main sur le bébé
PT Importante: Use sempre pelo menos uma das mãos para segurar o bebé KR 중요: 항상 한 손은 아이를 받치고 있어야 합니다
TC 重要事項：頭戴式快速背法，必須保持一隻手扶著嬰兒身體，直至背帶組裝完全為止。
SC 重要事项：头戴式快速背法，必须保持一只手扶着婴儿身体，直至背带组装完全为止。

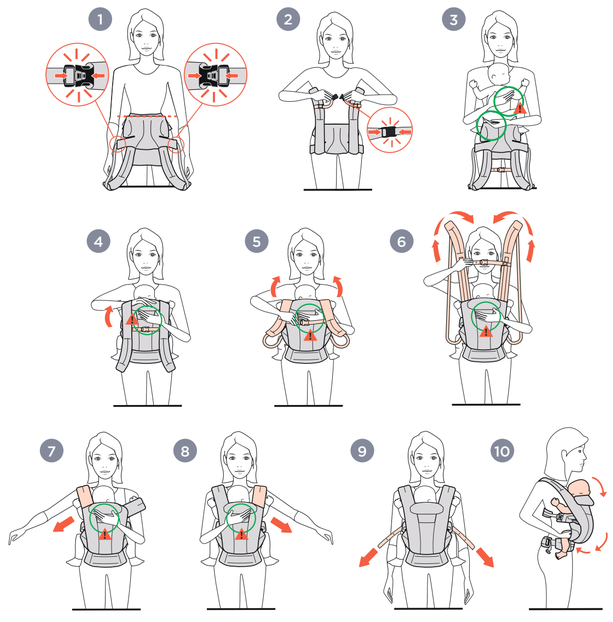

IMPORTANT! READ CAREFULLY AND KEEP FOR FUTURE REFERENCE

⚠ WARNING: FALL AND SUFFOCATION HAZARD

FALL HAZARD – Babies can fall through a wide leg opening or out of carrier.
- Adjust leg openings to fit baby's legs snugly.
- Before each use, make sure all fasteners are secure.
- Take special care when leaning or walking.
- Never bend at waist; bend at knees.
- Only use this Carrier for babies between 7 lbs (3.2 kg) and 45 lbs (20.4kg).

SUFFOCATION HAZARD – Babies under 4 months can suffocate in this product if face is pressed tight against your body.
- Do not strap baby too tight against your body.
- Allow room for head movement.
- Keep baby's face free from obstructions at all times.
- Do not let baby sleep in the front outward-facing carry position.
- If you nurse your baby in Carrier, always reposition after feeding so baby's face is not pressed against your body.

WARNINGS:
- **Baby must face towards you until he or she can hold head upright.**
- **Only use the outward-facing carry position when baby has demonstrated strong and consistent head and neck control.**
- **To prevent hazards from falling, ensure that your child is securely positioned in the Carrier.**
- **Constantly monitor your child and ensure that the mouth and nose are unobstructed.**
- **For pre-term, low birthweight babies and children with medical conditions, seek advice from a health professional before using this product.**
- **Ensure that your child's chin is not resting on its chest as its breathing may be restricted, which could lead to suffocation.**
- Your balance may be adversely affected by your movement and that of your child.
- Take care when bending or leaning forward or sideways.
- This Carrier is not suitable for use during sporting activities, eg. running, cycling, swimming and skiing.

PRECAUTIONS FOR USE OF ERGOBABY™ CARRIER:
Read all instructions before assembling and using the Carrier. The Carrier should not be used unless and until the wearer understands the instructions and safety features and is confident and comfortable with respect to the use of the Carrier. Never leave baby unattended in or with the Ergobaby™ Carrier. Keep the Carrier away from children when it is not in use. For smaller babies or for adults with long torso, wear the Carrier waistbelt higher on body so baby's head is positioned close enough to kiss. Premature infants, infants with respiratory problems, and infants under 4 months are at greatest risk of suffocation. Ensure proper placement of baby in product including leg placement. Your baby's head should be supported by the head and neck support panel until baby demonstrates strong and consistent head and neck control. Check to assure all buckles, snaps, straps and adjustments are secure before each use. Never use a soft carrier while engaging in activities such as cooking and cleaning which involve a heat source or exposure to chemicals. Never use a soft carrier when balance or mobility is impaired because of exercise, drowsiness, or medical conditions. The baby's position should be checked regularly to make sure that the baby is properly seated in the Carrier, centered with legs in a spread-squat position and head upright and not slumping downward or to the side. Take particular care when a baby is carried in a back carry position. To avoid injury when learning to place the baby in the Carrier, do so over a bed or other cushioned surface with the assistance of another adult. Whenever possible, wear and remove the carrier close to a safe receiving surface for baby and in a safe place. There should always be at least two fingers width clearance before baby's chin in the facing-out position. Baby's arms, legs and feet need to be checked regularly while in the Carrier to ensure that they are not constricted. Be aware that as the baby becomes more active, the child has more risk of falling out of the Carrier. Take the baby out of the Carrier before changing the position of the Carrier. Regularly inspect the Carrier for any sign of wear and damage. Check for ripped seams, torn straps or fabrics and damaged fasteners before each use. Never use a Carrier when fabric, fastener or buckle is damaged. Only carry one child at a time in the baby Carrier. Never wear a soft carrier while driving or being a passenger in a vehicle. Be careful when drinking hot beverages to avoid spilling hot drinks onto the baby while using the Carrier. Never unbuckle the waistbelt while the baby is in the Carrier. Always fasten the buckles properly when the Carrier is not in use. Please choose the right materials for the child to wear. Check the core temperature by touching the child's body by hand. This Carrier is only intended for use by healthy adults. If the person using the Carrier should develop shoulder, back, or neck problems, discontinue its use and consult a qualified medical professional. The references to ages by month are only general guidelines and each baby's development is different. Please check that your baby meets the specific requirements for use. Contact Ergobaby customer service representative for additional assistance if needed. For instructional video and additional tips, please visit www.ergobaby.com (English only).
Disclaimer: Ergobaby™ uses only the highest quality and safest dyes possible to ensure a product that will retain its color, but is free from harmful chemicals.
There is always a possibility that colors will fade with washing. Ergobaby cannot be held responsible for faded colors due to laundering.

ErgoPromise LIFETIME GUARANTEE

Please see Ergobaby.com for information about our warranty. The Ergo Baby Carrier, Inc. warrants its products against defects in materials and workmanship.
Proof of purchase is necessary and product must be returned for warranty service. Should you have a warranty claim, please contact Ergobaby Customer Service at:
US: support@ergobaby.com, or 888-416-4888
EU: customersupport@ergobabyeu or 0049 40 421 065 0
UK: customersupport@ergobaby.co.uk or +44 203 3186 204
Warranty Coverage does not extend to damage caused by misuse or any use of the Carrier that is not in accordance with the instructions stated in this manual.
Warranty coverage does not extend to any Carrier that has been modified from its original construction in any way.
Different or additional warranty rights may exist in the purchaser's jurisdiction. To the extent that different or additional warranty rights exist under the laws of the purchaser's jurisdiction, those warranties shall apply and be in addition to the warranty rights.

ES

¡IMPORTANTE! LEER ATENTAMENTE Y GUARDAR PARA POSIBLES CONSULTAS EN EL FUTURO

⚠ ATENCIÓN: RIESGO DE ASFIXIA Y DE CAÍDA

RIESGO DE CAÍDA – Los bebés podrían caerse de la Mochila portabebé, o también si la apertura para las piernas es demasiado grande.
- Ajuste las aberturas para las piernas para que se adapten perfectamente a las piernas del bebé.
- Compruebe la seguridad de todos los cierres antes de cada uso.
- Tenga especial cuidado cuando se incline o al andar.
- No se doble por la cintura: doble las rodillas.
- Solo utilice la mochila con bebés que pesen entre 3,2 kg y 20,4 kg.

RIESGO DE ASFIXIA – Los bebés que tengan menos de 4 meses podrían ahogarse con este producto si la cara está muy pegada a su cuerpo.
- No ate el bebé demasiado pegado a su cuerpo.
- Deje espacio para que pueda mover la cabeza.
- Asegúrese de que la cara del bebé no esté obstruida en ningún momento.
- No deje que el bebé se duerma en la posición frontal mirando hacia fuera.
- Al amamantar al bebé en la Mochila portabebé, siempre se debe recolocar al bebé en la posición correcta después de amamantarlo para que la cara del bebé no quede presionada contra el cuerpo de la madre.

ATENCIÓN:
- **El bebé debe estar de cara al adulto hasta que pueda mantener la cabeza erguida por sí mismo.**
- **Solamente utilice la posición frontal mirando hacia fuera cuando el bebé ya tengan un control fuerte y consistente del cuello y la cabeza.**
- **Para evitar cualquier riesgo de caída, asegúrese de que el niño está bien colocado en la Mochila portabebé.**
- **Mantenga vigilado a su hijo en todo momento y asegúrese de que no tiene la boca ni la nariz obstruidas.**
- **En el caso de bebés prematuros, bebés con poco peso o niños con problemas médicos, se debe consultar a un profesional sanitario antes de usar este producto.**
- **Asegúrese de que la barbilla de su hijo no choca con el pecho, ya que esto podría afectar a su respiración y hacer que se ahogue.**
- Podría perder el equilibrio por su propio movimiento o por el movimiento del niño.
- Tenga cuidado cuando se doble o se incline hacia delante o hacia los lados.
- Esta Mochila portabebé no debería usarse mientras se realicen actividades deportivas como correr, montar en bicicleta, nadar o esquiar.

PRECAUCIONES DE USO DE LA MOCHILA ERGOBABY™:
Lea todas las instrucciones antes de montar y usar la Mochila portabebé. La Mochila portabebé no debería utilizarse a menos que y hasta que quien la lleva comprenda las instrucciones y las funciones de seguridad y se sienta cómodo y con confianza para usar la Mochila portabebé. No deje nunca a un bebé sin vigilancia dentro de la Mochila portabebé Ergobaby™. Mantenga la Mochila portabebé lejos del alcance de los niños cuando no la utilice. Para bebés más pequeños o adultos con un torso largo, el cinturón debe ponerse más alto, de forma que la cabeza del bebé quede lo bastante cerca como para besarle. El riesgo de ahogamientos es mayor en los bebés prematuros, los bebés con problemas respiratorios y los bebés de menos de 4 meses de edad. Asegúrese de colocar correctamente el bebé en el producto, sin olvidar la posición de las piernas. La cabeza del bebé debe ir apoyada en el panel de soporte para cuello y cabeza hasta que tenga un control fuerte y consistente del cuello y la cabeza. Compruebe que todas las hebillas, broches, tirantes y cierres estén en buen estado antes de cada uso. No utilice nunca una mochila portabebé mientras realiza actividades como cocinar o limpiar, en las que deba manipular una fuente de calor o que supongan la exposición a productos químicos. No utilice nunca una mochila portabebé si tiene problemas de equilibrio o movilidad debidos al ejercicio físico, a la sensación de somnolencia o a algún problema de salud. Es necesario compro-bar la posición del bebé con regularidad para asegurarse de que esté correctamente sentado en la Mochila portabebé, centrado, con las piernas separadas y flexionadas, y la cabeza erguida, y que no esté demasiado hundido ni inclinado hacia un lado. Tenga especial cuidado cuando lleve al bebé en la espalda. Para evitar hacerse daño, pida la ayuda de otro adulto para aprender a poner al bebé en la Mochila portabebé y hágalo sobre alguna superficie suave, como una cama. Siempre que sea posible, póngase y quítese la mochila cerca de una superficie segura para el bebé y en un lugar seguro. Siempre debe haber al menos dos dedos de espacio libre delante de la barbilla del bebé cuando vaya en posición frontal mirando hacia fuera. Se deben observar con frecuencia los brazos, las piernas y los pies del bebé mientras éste se encuentre en la Mochila portabebé para garantizar que el dispositivo no coarta el movimiento de las extremidades. Tenga en cuenta que, a medida que el bebé se vuelva más activo, tendrá más riesgo de caerse de la Mochila portabebé. Saque el bebé del interior de la Mochila portabebé antes de cambiar la posición de la Mochila. Revise la Mochila portabebé regularmente para comprobar si presenta señales de desgaste natural o daños. Mire si hay alguna costura rasgada, algún tirante o un trozo de tela roto o si hay algún cierre roto antes de cada uso. No utilice nunca una mochila portabebé si el tejido, los cierres o la hebilla están dañados. Lleve únicamente a un niño en la Mochila portabebé. No lleve nunca puesta una mochila portabebé mientras conduce o va de pasajero en un vehículo. Si toma bebidas calientes mientras utiliza la Mochila portabebé, tenga cuidado de no derramar el líquido sobre el bebé. No desabroche nunca el cinturón mientras el bebé esté en la Mochila portabebé. Mantenga las hebillas siempre bien abrochadas cuando no utilice la Mochila portabebé. Elige los materiales adecuados para vestir al niño. Compruebe la temperatura corporal del niño tocándole el cuerpo con la mano. Esta Moch-ila portabebé solo deben utilizarla adultos sanos. Si cuando utiliza la Mochila portabebé experimenta dolores en los hombros, la espalda o el cuello, deje de usarla y consulte con su médico. Las referencias a edades por meses son simplemente indicaciones generales, ya que el desarrollo de cada bebé es diferente. Compruebe que su bebé cumple los requisitos de uso específicos. Contacte con un representante de atención al cliente de Ergobaby para recibir asistencia adicional si la necesita. Encontrará vídeo con instrucciones y consejos adicionales en www.ergobaby.com (solo en inglés)
Exención de responsabilidad: Ergobaby™ solamente usa los tintes más seguros y de la mejor calidad para asegurar que el producto mantenga su color; no contiene productos químicos dañinos. Siempre hay la posibilidad de que los colores pierdan intensidad con el lavado. Ergobaby no será responsable de que se destiñan los colores.

ErgoPromise LIFETIME GUARANTEE

Encontrará información sobre nuestra garantía en Ergobaby.com. La compañía Ergo Baby Carrier, Inc. Garantiza sus productos contra los defectos de tela y de fabricación. Para beneficiarse del servicio de la garantía, se necesita demostrar la compra y se tienen que devolver el producto. Si tiene una reclamación de garantía, por favor póngase en contacto con atención al cliente de Ergobaby:
EE.UU.: support@ergobaby.com, o +1 888-416-4888.
UE: customersupport@ergobaby.eu o llame al teléfono 0049 40 421 065 0
La garantía no cubre los daños causados por un mal uso de la Mochila Portabebé o cualquier uso que implique no seguir las instrucciones detalladas en este manual. La garantía no cubrirá a ninguna Mochila Portabebé cuya estructura original se haya modificado de alguna manera. La garantía puede incluir derechos diferentes o adicionales en función de la jurisdicción del comprador. En la medida de que las leyes de la juris-dicción del comprador ofrezcan derechos adicionales o diferentes, estas garantías serán válidas y aplicables, y se añadirán a los derechos aquí especificados.

FR

IMPORTANT ! À LIRE ATTENTIVEMENT ET À CONSERVER POUR CONSULTATION ULTÉRIEURE

⚠ AVERTISSEMENT : RISQUE DE CHUTE ET DE SUFFOCATION

RISQUE DE CHUTE – Le bébé peut tomber du Porte-Bébé. Il est important que l'ouverture pour les jambes ne soit pas trop large.
- Ajustez les ouvertures pour les jambes pour qu'elles s'adaptent confortablement aux jambes du bébé.
- Avant chaque utilisation, assurez-vous que chaque fermeture est bien sécurisée.
- Faites très attention lorsque vous marchez ou si vous vous penchez.
- Ne vous penchez jamais au niveau de la taille ; pliez plutôt les genoux.
- N'utilisez ce Porte-Bébé que pour des bébés pesant entre 3,2 kg et 20,4 kg.

RISQUE DE SUFFOCATION – Un bébé de moins de 4 mois peut suffoquer avec ce produit si son visage est appuyé contre votre corps.
- Ne serrez pas trop le bébé contre votre corps quand vous l'attachez.
- Laissez-lui suffisamment de place pour bouger sa tête.
- Le visage du bébé doit en permanence être parfaitement dégagé.
- Ne laissez pas votre bébé dormir en position ventrale face au monde.
- Si vous allaitez votre bébé dans le Porte-Bébé Ergobaby, assurez-vous de toujours bien le repositionner après l'allaitement afin que son visage ne s'appuie pas contre vous.

AVERTISSEMENT :
- **Le bébé doit être tourné vers vous jusqu'à ce qu'il puisse maintenir sa tête droite.**
- **N'utilisez la position face au monde que lorsque le bébé tient sa tête et son cou tout seul.**
- **Pour prévenir tout risque de chute, assurez-vous que votre enfant est bien positionné dans le Porte-Bébé.**
- **Surveillez votre enfant en permanence, et assurez-vous que sa bouche et son nez sont dégagés.**
- **Pour les bébés prématurés de faible poids à la naissance, ou les enfants ayant des problèmes de santé, demandez conseil à un professionnel de santé avant d'utiliser ce produit.**
- **Assurez-vous que le menton de votre enfant ne repose pas sur sa poitrine car cela pourrait gêner sa respiration et entraîner un risque d'asphyxie.**
- Votre équilibre peut se voir altéré par vos mouvements ou ceux de votre enfant.
- Prenez garde lorsque vous vous penchez vers l'avant ou sur les côtés.
- Ce Porte-Bébé n'est pas adapté à une utilisation dans le cadre d'activités sportives, telles que la course à pied, le vélo, la natation ou le ski.

PRÉCAUTIONS D'UTILISATION DU PORTE-BÉBÉ ERGOBABY™ :
Lisez toutes les instructions avant de régler et d'installer le Porte-Bébé. Le Porte-Bébé ne doit être utilisé que quand le porteur a compris les instructions et les dispositifs de sécurité, et qu'il est confiant et à l'aise dans l'utilisation du Porte-Bébé. Ne laissez jamais un bébé dans sureillance dans ou avec le Porte-Bébé Ergobaby™. Ne laissez pas le Porte-Bébé à portée des enfants lorsque vous ne l'utilisez pas. Si votre bébé est de petite taille ou si vous avez un torse long, portez la ceinture ventrale du Porte-Bébé assez haut de façon à ce que la tête du bébé soit « à portée de bisous ». Le risque de suffocation est accru chez les nourrissons prématurés ou ayant des problèmes respiratoires ou âgés de moins de 4 mois. Assurez-vous que le bébé est correctement positionné dans le produit, notamment au niveau des jambes. Utilisez l'appui-tête pour soutenir la tête et la nuque de votre bébé jusqu'à ce qu'il arrive à les tenir seul. Avant chaque utilisation, assurez-vous que toutes les boucles, fermetures, sangles et bretelles sont correctement réglées ou fermées. N'utilisez jamais un porte-bébé souple lorsque vous faites la cuisine, le ménage ou toute autre activité qui vous expose à une source de chaleur ou à des produits chimiques. N'utilisez jamais un porte-bébé souple si votre mobilité ou votre équilibre est affecté par une activité physique, la somnolence ou un problème médical. Vérifiez régulièrement que votre bébé est correctement assis dans le Porte-Bébé, bien au centre, avec les jambes en position assis-accroupi, la tête droite, et qu'il ne s'affaisse pas vers le bas ou le côté. Soyez particulièrement vigilant(e) lorsque le bébé est porté sur le dos. Afin d'éviter des blessures lorsque vous apprenez à placer le bébé dans le Porte-Bébé, effectuez les mouvements au-dessus d'un lit ou de toute autre surface rembourrée, avec l'aide d'un autre adulte. Dans la mesure du possible, mettez ou enlevez le Porte-Bébé dans un endroit sûr et près d'une surface sans danger pour le bébé. En position face au monde, il doit y avoir en permanence un espacement d'au moins deux doigts sous le menton du bébé. Dans le Porte-Bébé, vérifiez régulièrement que les bras, les jambes et les pieds de votre bébé ne sont pas comprimés. Sachez qu'à mesure que le bébé devient plus actif, le risque que l'enfant tombe du Porte-Bébé s'accroit. Ne portez jamais plusieurs Porte-Bébés à la fois. Sortez le bébé du Porte-Bébé avant d'en changer la position. Inspectez régulièrement le Porte-Bébé pour vous assurer qu'il ne présente aucune trace d'usure ou de détérioration. Avant chaque utilisation, vérifiez que les coutures, les sangles ou les tissus ne présentent aucun signe de déchirure, et qu'aucun des éléments n'est endommagé. N'utilisez jamais un Porte-Bébé si une attache, une boucle ou le tissu est endommagé(e). Ne portez jamais un porte-bébé souple dans un véhicule, que vous soyez passager ou conducteur. Faites attention, quand vous buvez des boissons chaudes, de ne pas renverser de liquides chauds sur le bébé alors qu'il est dans le Porte-Bébé. Ne détachez jamais la ceinture ventrale lorsque le bébé se trouve dans le Porte-Bébé. Les boucles doivent toujours rester attachées lorsque le Porte-Bébé n'est pas utilisé. Veillez à ce que votre enfant porte des vêtements adéquats. Vérifiez la température corporelle de votre enfant en le touchant avec votre main. Ce Porte-Bébé est conçu pour n'être utilisé que par des adultes en bonne santé.Si vous ressentez des douleurs au niveau des épaules, du dos ou du cou, arrêtez d'utiliser le Porte-Bébé et consultez un médecin qualifié. Les indications en fonction de l'âge (nombre de mois) ne servent que de recommandations générales. Le développement est propre à chaque bébé. Assurez-vous que votre bébé réponde aux exigences d'utilisation spécifiques.Si nécessaire, prenez contact avec votre représentant au service client Ergobaby pour une assistance supplémentaire. Pour visionner des vidéos d'instructions et profiter d'astuces supplémentaires, rendez-vous sur www.ergobaby.ca.
Avertissement : Ergobaby™ utilise uniquement des colorants de la meilleure qualité et les plus sûrs possible pour garantir un produit qui ne déteint pas et ne contient aucun produit chimique nocif. Il existe toujours un risque que la couleur passe au lavage. Ergobaby ne peut être tenu responsable si la couleur s'estompe au lavage.

ErgoPromise LIFETIME GUARANTEE

Pour plus d'informations sur notre garantie, connectez-vous sur Ergobaby.fr. La société Ergo Baby Carrier, Inc. garantit ses produits contre les défauts de matériaux ou de fabrication. Pour bénéficier de la garantie, il est nécessaire de contacter le service client, en joignant votre preuve d'achat qui vous indiquera la marche à suivre (le renvoi du produit peut être nécessaire). En cas de réclamation concernant la garantie, veuillez contacter le service client Ergobaby à :
États-Unis : support@ergobaby.com, ou 888-416-4888
EU: customersupport@ergobaby.eu ou 0049 40 421 065 0
La Garantie ne couvre pas les dommages causés par une mauvaise utilisation du Porte-Bébé ou toute utilisation non conforme aux instructions de ce manuel. La garantie ne couvre pas un Porte-Bébé qui aurait été modifié par rapport à sa conception d'origine de quelque manière que ce soit. Des lois applicables peuvent exister dans la juridiction de l'acheteur offrant des garanties supplémentaires ou additionnelles Dans le cas où les lois applicables dans la juridiction de l'acheteur offrent des garanties supplémentaires ou additionnelles, celles-ci doivent s'appliquer et s'ajouter aux droits offerts par la garantie.

PT

IMPORTANTE! LEIA ATENTAMENTE E GUARDE PARA FUTURA REFERÊNCIA

⚠ AVISO: RISCO DE QUEDA E ASFIXIA

RISCO DE QUEDA – Os bebés podem cair através de uma abertura demasiado larga para as pernas ou cair da mochila porta-bebés.
- Ajuste as aberturas das pernas para se adaptarem comodamente às pernas do bebé.
- Antes de cada utilização, certifique-se de que todos os cintos e fechos estão apertados.
- Tome especial cuidado quando se inclinar ou caminhar.
- Para se baixar não dobre a cintura, mas sim os joelhos.RISCO DE ASFIXIA – Os bebés com menos de 4 meses podem asfixiar se forem transportados com o rosto demasiado apertado contra o corpo do utilizador.
- Esta mochila porta-bebés destina-se apenas a bebés entre 3,2 e 20,4 kg.

RISCO DE ASFIXIA – Os bebés com menos de 4 meses podem asfixiar se forem transportados com o rosto demasiado apertado contra o corpo do utilizador.
- Não prenda o bebé com demasiada força contra o seu corpo.
- Deixe espaço livre para o bebé mexer a cabeça.
- Certifique-se de que o rosto do bebé está sempre livre de obstruções.
- Não deixe o bebé adormecer na posição de transporte frontal virado para fora.
- Se amamentar o bebé na mochila porta-bebés, reajuste sempre a posição do bebé após a amamentação para que não fique com o rosto pressionado contro o seu corpo.

AVISO:
- **O bebé deve ser transportado virado para a frente enquanto não tiver força suficiente no pescoço para segurar a cabeça.**
- **O bebé só deve ser transportado virado para fora quando controlar bem os movimentos da cabeça e do pescoço.**
- **Para evitar o risco de queda, certifique-se de que o bebé está colocado em segurança no porta-bebés.**
- **Verifique constantemente o seu bebé, garantindo que a boca e o nariz estão desobstruídos.**
- **No caso de bebés prematuros ou com baixo peso à nascença, bem como de crianças com problemas médicos, aconselhe-se junto de um profissional de saúde antes de utilizar este produto.**
- **Certifique-se de que o queixo do bebé não fica encostado ao peito, o que poderia impedi-lo de respirar e provocar asfixia.**
- Pode perder o equilíbrio devido a movimentos seus ou da criança.
- Seja prudente quando se dobrar ou inclinar para o lado.
- Este porta-bebés não é apropriado para a realização de atividades desportivas, tais como corrida, ciclismo, natação e esqui.

PRECAUÇÕES DE UTILIZAÇÃO DO Porta-bebés ERGOBABY™:
Leia todas as instruções antes de montar e começar a utilizar a mochila porta-bebés.A mochila porta-bebés não deve ser utilizada sem que o portador compreenda as instruções e as funcionalidades de segurança, por forma a sentir-se confiante e familiarizado com a sua utilização. Nunca deixe um bebé sem vigilância quando estiver a utilizar a mochila porta-bebés Ergobaby™. Mantenha a mochila porta-bebés fora do alcance das crianças quando não estiver em utilização. Para bebés mais pequenos ou para portadores de tronco mais alto, o cinto da mochila porta-bebés deve ser colocado mais elevado, de forma a que a cabeça do bebé fique à altura de um beijo. O risco de asfixia é maior em bebés prematuros, bebés com problemas respiratórios e bebés com menos de 4 meses. Certifique-se de que posiciona corretamente o bebé, sem esquecer a posição das perninhas. A cabeça do bebé deve ir apoiada pelo painel de suporte de cabeça e pescoço até que o bebé tenho um controle forte e consistente da cabeça e pescoço. Antes de cada utilização, certifique-se de que todas as fivelas, correias e botões de pressão estão apertados. Nunca utilize uma mochila porta-bebés enquanto realiza atividades como cozinhar ou fazer limpezas, pois podem implicar a exposição a fontes de calor e a produtos químicos. Nunca utilize uma mochila porta-bebés se o seu equilíbrio ou mobilidade forem afetados pela prática de exercício, sonolência ou problemas de saúde. Verifique regularmente a posição do bebé, que deve estar corretamente sentado na mochila porta-bebés, com as pernas em posição de rã e a cabeça direita. Certifique-se de que não está afundado ou inclinado para um dos lados. Tenha especial atenção quando transporta o bebé nas costas. Para evitar lesões enquanto aprende a utilizar a mochila porta-bebés, pratique sobre uma cama ou uma superfície almofadada ou peça ajuda a outra pessoa. Sempre que possível, coloque e retire o porta-bebés perto de uma superfície segura para o bebé e num local seguro. Na posição frontal com o bebé virado para fora, deve existir sempre um espaço mínimo de dois dedos abaixo do queixo do bebé. Quando utilizar a mochila porta-bebés, certifique-se de que os braços, as pernas e os pés do bebé não estão comprimidos. Tenha em conta que à medida que o bebé se torna mais ativo, o risco de cair da mochila porta-bebés aumenta. Retire o bebé da mochila porta-bebés antes de mudar a posição. Inspecione regularmente a mochila porta-bebés quanto à existência de sinais de desgaste e danos. Antes de cada utilização, verifique se existem costuras descosidas, alças rasgadas ou danos no tecido ou nos fechos. Nunca use um porta-bebés com danos no tecido, nos fechos ou nas fivelas. Não transporte mais do que uma criança na mochila porta-bebés. Nunca utilize um porta-bebés enquanto conduz ou viaja como passageiro num veículo. Ao beber bebidas quentes, tenha cuidado com os salpicos que podem atingir o bebé enquanto utiliza a mochila porta-bebés. Nunca abra a fivela do cinto enquanto o bebé está colocado na mochila porta-bebés. Feche sempre as fivelas quando não estiver a utilizar a mochila porta-bebés. Escolha roupa de material adequado para vestir a criança. Toque com a mão no corpo do bebé para verificar a temperatura corporal. Esta mochila porta-bebés deve ser utilizada apenas por adultos saudáveis. Se no decorrer da utilização da mochila porta-bebés sentir dores persistentes nos ombros, nas costas ou no pescoço, suspenda a sua utilização e consulte um médico especialista. As referências às idades em meses são apenas indicativas, dado que cada bebé se desenvolve de forma diferente. Certifique-se de que o seu bebé satisfaz os requisitos específicos de utilização.Se necessário, contacte o serviço de apoio ao cliente Ergobaby para obter assistência. Para vídeo com instruções e conselhos adicionais, visite www.ergobaby.eu (disponível apenas em inglês).
Exoneração de responsabilidade: Os pigmentos utilizados pela Ergobaby™ satisfazem os mais elevados padrões de qualidade e segurança, garantindo um produto que mantém a sua cor sem recorrer a substâncias químicas nocivas. No entanto, a cor pode começar a desaparecer devido ao excesso de lavagens. A Ergobaby não assume qualquer responsabilidade pela perda de intensidade da cor devido às lavagens.

ErgoPromise LIFETIME GUARANTEE

Consulte Ergobaby.eu para mais informações sobre a nossa garantia. A garantia Ergo Baby Carrier, Inc. Abrange defeitos materiais e de fabrico. Para isso, deve devolver o produto mediante a apresentação do comprovativo de compra. Para apresentar uma reclamação ao abrigo da garantia, contacte o serviço de apoio ao cliente Ergobaby:
EUA: support@ergobaby.com, ou +1 888-416-4888
UE: customersupport@ergobaby.eu ou +49 40 421 065 0
A garantia do produto não abrange os danos decorrentes da utilização incorreta do mochila porta-bebés e do incumprimento das instruções constantes do presente manual. A garantia do produto não abrange mochilas porta-bebés que tenham sido submetidos a qualquer tipo de modificação em relação ao design original. Podem aplicar-se direitos de garantia diferentes ou adicionais consoante a localização do comprador. Caso sejam aplicáveis direitos de garantia diferentes ou adicionais ao abrigo da legislação do país do comprador, estes serão complemen-tares aos direitos de garantia.

KR

중요! 본 사용설명서를 반드시 숙지하시고 잘 보관하여 주시기 바랍니다.

⚠ 경고: 낙상 및 질식 위험

낙상 위험 – 아이 다리가 나오는 양쪽 사이드 부분이 넓으면 아이가 캐리어 밖으로 떨어질 수 있으니 주의하십시오.
- 아이의 다리가 편안하게 맞도록 다리가 나오는 양쪽 사이드 부분을 잘 맞춰 주십시오.
- 캐리어 사용 전, 모든 잠금장치가 안전하게 채워져 있는지 확인하십시오.
- 착용자가 벽 등에 기대거나 걸을 때 더 주의하여 사용하십시오.
- 절대 아이를 안은 채로 허리를 구부리거나, 무릎을 굽히지 마십시오.
- 본 아기띠는 체중 3.2kg~ 20.4kg 아이에게만 사용하십시오.

질식 위험 – 생후 4개월 미만의 아이 얼굴이 착용자의 몸에 너무 단단히 밀착되어있을 경우 질식의 위험이 있으니 주의하십시오.
- 아이와 착용자의 몸이 너무 가깝게 메지 마십시오.
- 아이가 머리를 움직일 수 있도록 공간을 확보해 주십시오.
- 아이의 얼굴 주변에 방해물이 없도록 항상 주의하십시오.
- 바깥메기 자세에서는 아이가 잠들지 않게 하십시오.
- 캐리어를 사용한 상태에서 수유를 하는 경우, 수유 후에는 반드시 위치를 바로 잡아서 아이의 얼굴이 착용자의 몸에 눌리지 않도록 하십시오.

경고:
- **아기가 머리를 완벽히 가누기 전까지는 아기와 착용자가 마주보는 마주메기로 사용하십시오.**
- **아이의 낙상을 예방하기 위해서 아이가 안전하게 앉아있는지 확인하십시오.**
- **아이의 상태를 계속 확인하여, 아이의 입과 코가 막혀있지 않고 호흡하는지 살펴 보십시오.**
- **아이의 상태를 계속 확인하여, 아이의 입과 코가 방해 받지 않고 편안하게 호흡하는지 살펴 보십시오.**
- **저체중 조산아와 질병을 앓고 있는 영유아가 제품을 사용하는 경우, 사용 전 반드시 전문의와 상의하십시오.**
- **아이가 호흡이 불편하여 질식의 위험이 있으므로, 아이의 턱과 가슴이 서로 닿지 않도록 주의하십시오.**
- 아이의 움직임으로 인해 착용자의 균형을 방해할 수 있으니 주의하십시오.
- 착용자가 구부리거나 앞으로 또는 옆으로 기대는 경우 주의하여 사용하십시오.
- 달리기, 사이클링, 수영, 스키 등처럼 과격한 스포츠 활동 중에는 캐리어를 사용할 수 없습니다.

ERGOBABY™ 캐리어의 안전한 사용을 위한 사전예방조치
캐리어를 조립하고 사용하기 전에 모든 지침을 읽으십시오. 캐리어는 착용자가 지시 사항과 안전 기능을 이해하고, 캐리어 사용과 관련하여 자신감이 생기고 편안한 마음이 들 때까지 사용해서는 안됩니다. Ergobaby™ 캐리어 안에 아기를 방치하지 마십시오. 캐리어를 사용하지 않을 경우에는, 어린이의 손이 닿지 않는 곳에 보관하십시오. 몸집이 작은 아기 또는 몸통이 긴 성인의 경우, 캐리어의 허리 벨트를 몸에서 더 위쪽으로 착용하여, 아기의 머리에 키스할 수 있을 만큼 가까이 위치하도록 하십시오. 미숙아, 호흡기 질환이 있는 유아 및 4개월 미만 유아는 질식의 위험이 가장 큽니다. 다리 위치를 포함하여 제품에 아기를 올바르게 배치하십시오. 아기가 머리와 목을 지속적으로 강하게 스스로 제어할 수 있을 때까지 아기의 머리는 머리 및 목 지지대로 지지하여야 합니다.매번 사용하기 전에 모든 버클, 스냅, 스트랩 및 조절 장치가 안전한지 확인하십시오. 요리나 청소와 같이 화기 또는 화학 물질에 노출된 활동을 하는 동안에는 캐리어를 사용하지 마십시오. 운동, 졸음, 의학적 상황으로 신체 밸런스가 깨진 경우 절대 캐리어를 사용하지 마십시오. 아기의 위치를 정기적으로 검사하여 아기가 캐리어에 정확하게 앉아 있는지, 아기의 다리가 M자형 자세로 중앙에 잘 놓여 있는지, 아기의 머리가 아래 혹은 측면으로 기울지 않았는지 확인하십시오. 아이를 뒤로 업을 때는 특히 주의하십시오. 캐리어에 아이를 넣거나 착용하는 연습은 반드시 다른 성인의 도움을 받아 침대 위나 푸른이 있는 공간에서만 진행하십시오. 가능하면 아기의 안전이 확보된 안전한 장소에서 캐리어를 착용하고 벗으십시오. 아기의 얼굴이 밖으로 향하는 경우, 아기의 턱 아래에는 항상 최소한 두 개의 손가락이 들어갈만한 너비의 공간이 있어야 합니다. 캐리어가 아기의 몸, 다리 및 발을 수축시키지 않도록, 정기적으로 관찰할 필요가 있습니다. 아기가 더 활동적으로 변해감에 따라 캐리어에서 빠져 나올 위험이 더 높다는 것을 인지하십시오. 한 번에 두 개 이상의 캐리어를 사용하거나 착용하지 마십시오. 캐리어의 위치를 변경하기 전에, 아기를 캐리어에서 꺼내십시오. 캐리어가 마모 및 손상의 징후가 없는지 정기적으로 검사하십시오. 사용 전 캐리어의 박음질, 끈, 원단 및 잠금 장치가 뜯기는 등의 손상